DAILY

اراده

د افغان نشراتي مرکز ملي خپلواکه ورځپاڼه

سال تاسیس ۱۳۷۶ هـ ش

سال چهارم شماره ۴۰
شماره مسلسل ۳۹۹
چهارشنبه ۲۹ دلو ۱۳۸۲هـ. ش
۲۵ ذوالحجه ۱۴۲۴ هـ. ق
18 February, 2004

PROPERTY OF ACKU

دبیاراستنیدنې لپاره شرایط برابر شوي دي

په مزار شریف کې دملګرو ملتونو دکډوالو دچارو یو چارواکي ویلي اوس دبې ځایه شوو خلکو دبیا راستنیدو لپاره شرایط برابر شوي دي. ده وویل نور هم باید کار وکړی شي چې ددغو کورنیو دبیاراستنیدو په وړاندې شته خنډونه لرې کړای شي اوپه دې برخه کې یې دمرکزي دولت دهر اړخیزه مرستو غوښتنه کړې ده دشمال ولایتونو څخه زیات شمیر کډوال دطالب واکمنۍ له ماتې وروسته دسیمې پرېښودو ته اړ شول

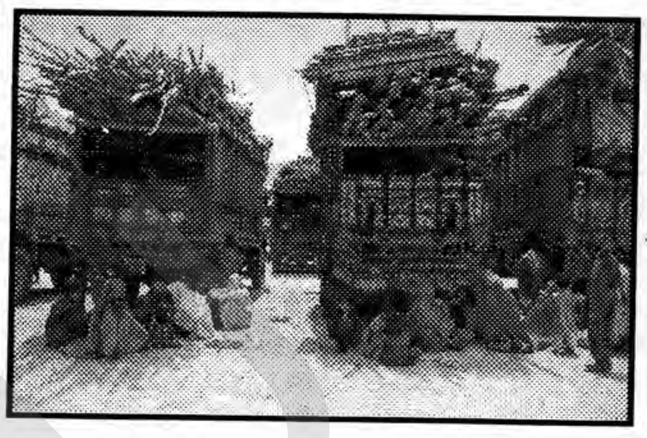

چې دوی یې دسیمه ییزه قوماندانانو زور زیاتې بولي.

دکډوالو دچارو سیمه ییز مسوول مایکل ځواك وویل هغه ژمنه چې جنرال دوستم په لویه جرګه کې دبې ځایه شوو خلکو دبیرته راستنیدو په برخه کې وکړه دایو ډیر لوی پرمختګ دئ . خو بې ځایه شوي کډوال وائي چې دوی ډاډمن نه دي چې دجنرال دوستم دا پریکړه به په سیمه ییزه قوماندانانو اغیزه ولري.

دوی ویره لري چې لاهم ځواکمن قوماندانان ددوی سرونو او شتمنیو ته ګواښ دی. او بیرته ستنیدو ته دا مهال زړه نه ښه کوي.

افغانستان له هوایي ګواښ سره مخ نه دی

امریکائي پوځي چارواکو ویلي دي اوس مهال افغانستان ته کوم ځانګړۍ هوائي ګواښ متوجه نه دی . ځکه ددغه هېواد دهوائي ځواك په بیا جوړولو کې بیړې ته اړتیا نه لیدل کیږي. په کابل کې دمتحده ایالاتو ددفاع وزارت دمالي چارو رئیس داکتر ذکایم خبریالانو ته پرون وویل چې په افغانستان کې دساتونکو خواکونو یعنې افغان ګارډ دملیشې دجوړېدو فکر دعراقي ملیشه خواکونو دجوړیدو له پلانه اخیستل شوی دی چې په افغانستان کې ددې ګارد درامنځ ته کیدو دلګښت په اړه دامریکا کانګرس موضوع څیړي اوپریکړه کوي.

داکتر ذکایم چې دپنتاګون دځلورم لوړ پوړی مشر په توګه خبریالانو ته وپیژندل شو. وویل چې په افغانستان دپام وړ پرمختګ تر سترګو کیږي. افغانستان ته دنوموړي دا ځلورم سفر دی. دی چې په اقتصاد پوه دی وړاندیز کوي چې لومړی باید دافغانستان ملي پوځ جوړ شي وروسته دهیواد اقتصاد بیا راژوندی شي او په وروستي پړاو کې دافغان هوائي ځواك په اړه پلان جوړول او عملي کول اړین

آموزش راننده گی برای زنان ممنوع است

به گزارش رادیوی آزادی کورس رانندگی برای زنان که دو روز قبل در ناحیه ششم شهر هرات افتتاح شده بود یک روز پس ازافتتاح از جانب مقامات این ولایت مسدود شد. برگذارکننده گان این کورس گفتند والی هرات زنان را احضار کرده و گفته است که تا هنوز این اجازه به کسی داده نشده که کورس های اموزشی رانندگی را برای زنان ایجاد نماید. برخی ازین برگزار کننده گان ادعا کرده اند که آنان روز دوشنبه برای ساعات در زندان نیز به سربرده اند.

این نخستین کورس آموزش رانندگی برای زنان بود که ابتکار برنامه انکشافی کودکان وجوانان یا ycdp در هرات ایجاد شده بود.

تدویر ورکشاپهای کاری وتبلیغاتی ادامه دارد

طبق ستراتیژی پلان آگاهی عامه دارالنشای قانون اساسی سلسله ورکشاپهای کاری و تبلیغاتی بمنظور آشنایی بیشتر هموطنان ما از مزایای قانون اساسی جدید و شکل تطبیق آن در سر تاسر کشور ادامه دارد.

یک منبع دفتر مطبوعاتی دارا لانشای قانون اساسی به خبرنگار ما گفت: علما، روحانیون، استادان، معلمین، صاحبنظران و اهل خبره نواحی اول، سوم و پنجم شهر کابل، ولسوالی شکر دره ولایت کابل، شهر و ولسوالیهای جلال آباد و ولسوالی بهسود ولایت ننگرهار، شهر کندهار و مرکز ولایت بامیان و ولسوالی شیبر در ورکشاپهای کاری آگاهی عامه سهم گرفته، به ارتباط راه ها و طرق تطبیق قانون اساسی تبادل نظر نمودند.

خبر می افزاید: اشتراک کننده گان ورکشاپهای آگاهی عامه که در ریاست ناحیه سوم، تکیه خانه، چنداول و مکتب همایون شهید در دشت برچی، در دفتر ساحوی دار الانشای قانون اساسی در شهر جلال آباد و مرکز ولسوالی بهسود ولایت ننگرهار، مرکز ولایت بامیان و ولسوالی شیبر و شهر کندهار تأکید ورزیدند غرض آگاهی بیشتر و خوبتر هموطنان ما از قانون اساسی کارهای مشترک ارگانهای دولتی و مردمی انجام پذیرد تا همه افراد جامعه موفق و مسوولیت خود را در تطبیق قانون اساسی جدید درک نماید.

په هرات کې تهدیدونه

دهرات ولایت دګذرګاه په سیمه کې پولیسو دواده مراسمو په یو کور حمله کړې ده. دعینی شاهدانو په وینا اوتونو پولیسو دموسیقۍ تر وسایلو ماتولو وروسته دواده دګډون کوونکو په وهلو ټکولو لاس پورې کړ.

دا پداسې حال کې ده چې څو ورځې مخکې دهرات د امربالمعروف او نهی عن المنکر اداري کار کوونکو د ښار څخه دښځینه عکسونو په ټولو. دمانکتونو په ماتولو او د خیاطی دژورنالونو په له منځه وړلو سره په ښار کې الهګوله رامنځ ته کړه. په سیمه کې خلک وایي چې دوالي اسماعیل خان سخت دریځه نظام په سیمه کې ددوی دژوند چارې بې خونده کړې او ګواښنې کړېدي . بي بي سی

"مرگ برانگلیس" سفیر بریتانیا را خشمگین کرد

رز آلن مارسیدن سفیر بریتانیا در کابل که به منظور آغاز برنامه خلع سلاح و غیر نظامی کردن افراد مسلح (دی دی آر) به شهر هرات سفر کرده بود، با شنیدن شعار "مرگ بر انگلیس" سفر خود به این شهر را نیمه تمام رها کرد.

به گفته گزارشگر محلی بی بی سی در هرات، شرکت کنندگان در مراسم پانزدهمین سالگرد خروج نیروهای شوروی سابق از افغانستان، در هنگام سخنرانی اسماعیل خان والی هرات، شعارهای "مرگ بر شوروی"، "مرگ بر امریکا" و "مرگ بر انگلیس" را سردادند.

خانم مارسیدن سفیر بریتانیا که در این مراسم شرکت داشت، با شنیدن شعار مرگ بر انگلیس حاضران، خشمگینانه مراسم را ترک کرد و بلافاصله از شهر هرات خارج شد.

د لوی او بښونکي خدای په نامه

سرمقاله

په ادارو کې د غیر مسلکي مسوولینو ټاکنه د ټولنیز عدالت خلاف عمل نه دی؟

افغانان له تیرو تېل شوو جګړو څخه ستړي شوي وو او په هیواد کې د یوه باثباته مرکزي قانوني دولت د جوړولو لپاره یې هڅې کولې او د همدې موخې د سرته رسولو لپاره یې په ډیرو ځایونو، کې افغانانو د یوه خپلواك مرکزي با ثباته دولت د بیا جوړولو په خاطر ډیری بې نتیجې جرګې وکړې خو یوازې د بن جرګه وه چې د بهرنیو فشارونو له امله د بیلابیلو سیاسي نظریو او تمایلا تولـه شته والی سره سره یې افغانان د یوه مرکزي قانوني دولت د جوړولو لپاره په یوه نظر کړل.

د موقتي اداری له پیل څخه تر اوسه پوری زموږ دولت په نسبي توګه ډیری بریاوی په بیلابیلو برخو کې که تر لاسه کړې هم دی خو ددی ټولو تر څنګ یوه ستره نیمګړتیا چې زموږ د نوی او راتلونکی حرکت په ټوله لاره کې د نیمګړتیاوو د رامنځته کولو سبب کیږی رامنځته شوی ده.

او هغه د بیلابیلو سمتي. قومي. نژادي او تنظیمي تمایلا له مخې په ادارو کي د لومړی مسوول له خوا په ورسپارل شوو مسلکي او دولتي ادارو کې د غیر مسلکي کسانو ځای په ځای کول دي او په تنقیصاتو کې د مسلکي کسانو لیری کول دي.

په بیلابیلو دولتي ادارو کې د غیر مسلکي کسانو ټاکل چې د ټولنیز عدالت. قانونیت او دموکراسۍ د رعیت خلاف حرکت بلل کیږی په حقیقت کې زموږ ددی جنګ ځپلی ټولنی د ژوندانه د بیلابیلو ورانو شو بنسټونو د بیارغولو او علمي پرمختګ په لاره کې د خنډونو او ستونزو د رامنځته کولو سرچینه بلل کیږی او لا تر اوسه پوری دولت دغی نیمګړتیې ته څه پـملرنه نده کړې.

موږ نن سبا د یوی نوی او پرمختللی ټولنی په لور د تیریدنې په یوه حساس پړاو کې یو تر هر څه زیات باید د مسلکي کادرونو ځای پر ځای کولو ته خپله پاملرنه واړو خو تر اوسه پوری دولت پدې نه دی بریالی شوي چې د کادرونو د ځای په ځای کولو په خاطر په ټولو دولتي ملکي او پوځي ادارو کې د غیر مسلکي اشخاصو د لیری کولو لاری چاري ولټوي.

موږ به هغه وخت د ولس د غوښتنو لپاره قانع او مثبت ځواب ورکړای شو چې د بیلابیلو ملکي او پوځي ادارو لومړی مسوولین په خپلو ادارو کې د تمایلاتو او اړیکو په اساس د غیر مسلکي ټاکل شوو په شته والی باندې نوی نظر وکړي او په ځای یې وړ، مسلکي تعلیم یافته او د ملي دردونو درلودونکي با احساسه اشخاص وټاکي چې دخپلو ټاکل شوو دندو په اجراء کې له هر ډول تمایل او اړیکو پرته د ټولنې عای اهداف د خپلی مسلکی پوهی په شته والی کې پرمخ بوځي.

خلك حق لری چې له دولت څخه په بیلابیلو ادارو کې د مسلکي کسانو د ټاکلو او غیر مسلکي اشخاصو د لیری کولو په برخه غور وکړي خو وکړای شو پروني وران بنسټونه د یوه پاك او سپیڅلي وجدان د هیلو له مخې بیرته اباد او د یوی نیکمرغی ټولنې د جوړولو په لوری روان شو.

سفر یک هیأت بلند رتبه اتحادیه اروپا به کابل

هیأتی از اتحادیه اروپا دیروز بامقامات دولتی کشور در کابل دیدار کرد. این هیأت روی مسایل امنیتی، انتخابات وتجارت مواد مخدر با مقامات دولت انتقالی گفتگو کرد. بحث روی مسایل امنیتی و افزایش بی ثباتی که با حملات بقایای طالبان در کشور ادامه دارد، رشد تجارت مواد مخدر و افزایش نگرانی ها در مورد انتخابات ماه جون امسال شامل برنامه کاری این هیأت است کریستوفرپتن کمیسار روابط خارجه اتحادیه اروپا دریک کنفرانس خبری گفته است که این اتحادیه در مورد مشکلات امنیتی، افزایش مواد مخدر و چگونگی بر گزاری انتخابات در افغانستان نگران است.

این هیأت که شامل سه عضو بلند پایه کشور های اروپایی است درجریان دیدار از کشور های آسیایی به کابل نیز سفر کرده است. کرستو فرپتن کمیسار روابط خارجه اتحادیه اروپا، براین کام و برنرپات وزیران خارجه کشور های ایرلند وهالند اعضای این هیأت هستند.

گسترش سالدانه در ولایت پروان

بیماري لشمانیا یاسالدانه که از چندی در ولایت پروان شیوع یافته در حال گسترش است مسوولین مراکز صحی در ولایت پروان می گویند روزانه حدود ۷۰-۸۰ نفر مبتلا به این بیماری به آنان مراجعه می کنند. در حالیکه این مراکز امکانات کافی در اختیار ندارند که در زمینه علاج مبتلایان به این بیماری اقدام کنند.

مقامات صحی در ولایت پروان هوشدار داده اند که اگر سازمان صحی جهان در این مورد توجه نکند گسترش بیماری لشمانیا یا سالدانه در آینده خطرات بیشتر را بدنبال خواهد داشت.

فیصله گردهمایی ولایت پکتیکا

صدهاتن از بزرگان، ریش سفیدان وعلمای دینی در ولایت پکتیکا طی گردهمایی از مردم بخصوص از زنان خواستند تا در پروسه انتخابات ریاست جمهوری سال آینده سهم فعال بگیرند. اشتراک کننده گان این نشست موافقت کردند که اگر کسی واجد شرایط رای دهی باشد ودر انتخابات شرکت نکند اجازه اشتراک در جرگه های قومی رانخواهد داشت واز قوم رانده خواهد شد. یک اشتراک کننده درین جلسه گفت: آنها درین مورد نیز تصمیم گرفتند که در تمام ولسوالی ها شورا های قومی ایجاد خواهند کرد و نماینده گان این شورا ها به شورای ولایتی فرستاده خواهد شد. اشتراک کننده گان درین نشست گفتند که اگر در کدام ناحیه مربوط به یک قوم به کار کنان سازمان های امداد رسانی زیان برسد مردم همان قوم مسوولیت آنرا بعهده خواهند داشت.

این نشست در حالی برگزار می شود که کار مندان ثبت نام رای دهنده گان نتوانسته اند بنابر مشکلات امنیتی به این ولایت بروند.

د کور ناندریزه فضا د ماشومانو جسمي او فکري ناروغي

ناپلد

د هر نارینه او ښځینه د
ژوند ډیره خوږه او په زړه
خوږوالی کې له مسوولیت
څخه ډکه دوره د واده
کولو څخه وروسته
پیلیږي. پدې دوره کې د
میره او میرمن ترمنځ د
ګډ ژوندانه د پرمخبیولو
په اوږده لاره کې د دواړو
ترمنځ د دوستي او میني
محبت یو نری تار وی که
چیری د یوه او بل د تنګ
فکریو او د یوه ګډ
ژوندانه په اصولو باندی
د نه پوهیدو په صورت
کې وشلیږي د ګډ او خوږ
ژوندانه ټوله ښیرازی او
خوږوالی له منځه وړی او
دکورنۍ خوږه فضا په
جنګ جګړو دعوو او
ناندرو باندی پیل شي او
ډیر ځله لیدل کیږي چې د
دواړو ترمنځ د بی باوری
او یو بل ته د درناوی د نه
کولو فضا د دواړو په جلا
والی باندی پای ته
ورسیږي.

په یوه داسی فضا کې چې
تل له جنګ او ناندرو ډکه
وی د ماشومانو او تنکیو
ځوانانو په جسمي او رواني
برخه باندی ناوړی او منفی
اغیزی رامنځته کوي. هغه
ماشومان چې په یوه داسی
ناسالمه فضا کې د ژوند
شپې ورځې تیروی تل د
پلار او مور د غالمغال،
ناندرو او یا دیو بل د پاسه
د وارو او وهلو فضا د
هغوی په اعصابو باندی په
همغه وخت کې خپله اغیزه
ښندی چې د ماشومانو
چیغو او اوښکو رامنځته
کیږي.
د داسی کورنیو ماشومان
د جسمي ناتوانی، روحی
نارامۍ، بیلابیلو
ناروغیو او د فکری
خرابوالی او د استعداد د
کمزورکیدو لپاره زمینه
برابروی.
د کورنۍ د ناسالمی فضا
په شته والی کې ماشومان
او تنکی ځوانانو د خپلو
دندو او مسوولیتونو په
هکله خپل سالم فکر له
لاسه ورکوي او کله کله د
خپلو پلرونو له خواهم د
بی ګناهی په صورت کې
او د یوی دیکتاتورانه
فضا په رامنځته کیدو
سره د خپل کوره خوږه
فضا هم پری تنګه شي او
پداسی حالاتو او شرایطو
کې تنکی ځوانان له خپل
کور څخه د تیښتی په لور
حرکت کوي چې د تیښتی
په صورت کې له راز راز
کړاوونو او ډول ډول
فسادونو سره مخامخ شي.
مور په خپلو کلیو او
اولسونو کې ډیر تنکی
ځوانان لیدلی دی چې له
خپلو کورونو څخه د
فشارونو په اساس تللی
دي او د عمر زیاته برخه
یې په بی مسوولیتی تیره
شوي وی او پداسی وخت
کې د خپل کلی خواته
راشي چې بی کسبه او بی
کماله وی د داسی تنکیو
ځوانانو د راتلونکی
نیکمرغۍ د رامنځته
کولو مسوولیت د پلرونو
او میندو په غاړه دی چې
د خپلی کورنۍ چاپیریال
د یو خوږ ژوندانه د
جوړولو په خاطر د ښو
اړیکو د رامنځته کولو په
اساس زمینه برابره کړي.
او ښځی او میړونو
کورنۍ ستونزی په ارامه
او کراره فضا کې په سوله
امیزه توګه حل او وړاندی
لاړ شي خو د دوی
ماشومان په یوه سالمه
فضا کې د ژوند په لوری
ډاډه ګامونه واخلی او
زموږ تنکی ځوانانو د
خپلو کورنیو په خوږه
فضا کې د خپلی کورنۍ
په خوږه غیږه کې په
جسمي او فکری سلامتیا
سره د ژوندانه راتلونکی
مسولیتونه درک کړی او
په خپل راتلونکی
نیکمرغه ژوندانه باندی
هیله من شي.

پیوسته به گذشته

افغانستان
سیاستمداران داخلی و دینامیک های اقتصادی-اجتماعی و گروپ بندی ها

نوشته: اولیویه روا - ترجمه بهین

اسماعیل خان با دسترسی به عواید گمرکات، حاجی قدیر که از تجارت مواد مخدر نفع می برد و احمد شاه مسعود و اخلافش در دره بنجشیر با زمرد از این قاعده مستثنی اند.

در عوض، بسیاری از جنگ سالاران متکی به حمایت خارجی بشکل سبسایدی ها و تأمین تسلیحات بوسیله دول خارجی اند. و قوماندانان تحت اداره شان از طریق پاتک ها و پوسته های کنترولی در شاهراه ها پول شان را بدست می آورند.

۳,۱ جنگ سالاران قبایل پشتون جنوب

به گونه که قبلاً تذکر رفت. این جنگ سالاران وابسته به ساختار قبایلی بوده و متمایل اند تا از طریق دسته از جنجال ها و رقابت های که "همقطاران" شان دخیل اند، و میخواهد در یک حالت توازن باقی بماند. فقط مداخله نیروی بیرونی (اگر قوای نظامی امریکا باشد و یا حکومت حامد کرزی) است که به جنگ سالار فرصت میدهد تا بر دیگران غلبه حاصل کند.

جنگ سالار نظامی قبایلی منحصراً بر ملیشای قبیلوی متکی است که از قبیله خودش استخدام کرده است. آنها هیچگاهی نمیکوشند تا یک اداره ملکی را ایجاد کنند اما خواسته یا نخواسته، به موسسات عنعنوی، شوراهای قبایلی یا جرگه ها فرصت میدهند تا نزاع ها را حل و فصل کنند.

در ولایت پکتیا، در جنوب کابل، پاچا خان ځدران در آغاز برای کسب شناسایی، بشمول کسب پُست ولایت موفق شد زیرا، نخست، حمایت قبیلهء خودش یعنی ځدران را که بزرگترین قبیله درین ولایت است، با خود داشت و ثانیاً، موقف وی بوسیله قوماندان نظامی محلی ایالات متحده حمایت می گردید. البته او در فبروری ۲۰۰۲ از جانب حکومت حامد کرزی برطرف گردید اما در آغاز به این دلیل موفق به مخالفت با جانشینش گردید که فکر می شد که برای قوای امریکایی در تعقیب بقایای طالبان درین ولایت مفید است. فلهذا، در اگست ۲۰۰۲ قوماندان امریکایی از حمایت خویش از پاچا خان منصرف گشت، زیرا واضح گردید که او نیروهای امریکایی را برای سرکوب رقبای خویش مورد استفاده قرار میداد که به آنها بر چسب طالب میزد. در نهایت امر پاچا خان در تمام تلاش های بعدی اش برای کسب قدرت ناکام ماند. والی مقرر شده بوسیله کرزی می تواند قدرت شخصی در منطقه نداشته باشد. اما وطنداران قبایلی اش، (قبایل وردک در مسئله تاج محمد خان وردک والی گردیز) و قبیله تنی در مسئله والی تنی وال ولایت خوست) حامی آنها در برابر پاچا خان است، و این در حالی است که قوم ځدران از ترس از دست دادن نفوذ خویش حمایت شان را از پاچا خان پس گرفتند. به عباره دیگر، حمایت قبیلوی تا آنزمان ادامه می یابد، که به نفع تمام قبیله به حساب آید. اما زمانیکه این حمایت به جنگ کشنده منجر گردد، دیگر این حمایت ادامه نمی یابد.

در پایان سال ۲۰۰۱، گل آغا شیرزی، والی قندهار در دوران قبل از طالبان، موفقانه به ملا نقیب الله بخاطر نصب پست والی ولایت چالش داد. نقیب مورد حمایت قبیله خودش یعنی الکوزی بودکه نسبت به قبیله شیرزی نیرومند تر است اما گل آغا از حمایت نظامی امریکا برخوردار بود. البته او نیز پذیرفت تا ائتلاف را بین قبایل پشتون ایجاد کند واز همینرو برخی پست ها را به اعضای قبیله الکوزی داد و از غرور پشتون والی با حمایت از امان الله خان (قوماندان پشتون در جنوب شیندند) بر ضد نیروهای چند قومی اسماعیل خان، نفع برد، گل آغا وفاداری اش را به رئیس جمهور کرزی اعلام کرد.

این نمونه نشان میدهد که در کمربند قبایلی پشتونها، "برنده" کسی است که از بازیگران مسلط (دولت افغان و نیروهای امریکایی) حمایت کند و یا کسی که قادر است که از فقدان مساعی مشترک بین بازیگران اصلی نفع ببرد، اما همیشه برای توازن قدرت بین قبایل به یک "زورمند" نیاز است که همیشه مصروف پروسه مذاکرات است که عمدتا بالای میانجیگری خارجی اتکاء می شود.

جنگ سالاران زمانی می توانند قدرت کافی بدست آورند که بین بازیگران اصلی خارجی رقابت و یا فقدان مساعی مشترک موجود است. اهمیت تصمیم ایالات متحده در پایان سال ۲۰۰۲ برای توقف معامله مستقیم با جنگ سالاران محلی و بکار برد آنها به گونه تحت الحمایه در جنگ بر ضد القاعده در همین امر نهفته است.

اگر دولت مرکزی توان و امکانات برای ما نور در روابط خویش با رهبران محلی را داشته باشد، این عقب گشت ضروری پنداشته می شود.

۳,۲ جنگ سالاران گروپ های غیر پشتون

در ساحات غیر پشتون، چیزی مشابه به توازن و ممانعت وجود ندارد که مانع ایجاد قدرت رهبری کننده می گردد (با آنکه، مادیدیم) که جنبش ایدیالوژیک مانند طالبان از ین قاعده مستثنی اند). جنگ سالاران غیر پشتون بر توانایی شان برای ایجاد سه پایه قدرت متکی اند که وسیع تر از گروپ خود شان بوده و یک سازمان موثر نظامی ایجاد می کنند که قوماندانان محلی نمی توانند در برابرش ایجاد چالش کنند.

چنین سه پایه قدرت معمولاً بر هویت قومی و منطقوی استوار است. بسیاری از جنگ سالاران دارای موضع معین اند که آنها می توانند در هر گونه شرایطی حمایت مردم محل را با خود داشته باشند: احمد شاه مسعود و خلفش مارشال فهیم در دره پنجشیر، رشید دوستم در شبرغان، عطا محمد در دره های جنوب مزار شریف، کریم خلیلی در کوهستانهای اطراف شهر بامیان (امانه در خود بامیان). اسماعیل خان یگانه استثناء است که موضع خاصی ندارد، در حالیکه او شهر هرات را در دست دارد، و با آنکه قدرت او بطور منظم مورد چالش قرار دارد، روستاهای جنوب هرات طی مراحل مختلف جنگ بگونه عنعنوی باوی در مخالفت بوده اند، او اینک از حمایت شیعه های هرات برخوردار است، که در وجود قوم افصلی تجسم می یابد. اما این حمایت ازین حقیقت ناشی می گردد که او فعلا مورد حمایت ایران می باشد. مهذا حاکمیت اسماعیل خان، علیرغم این حقیقت که نسبت به سایر جنگ سالاران در افغانستان اراضی بیشتری را تحت کنترول دارد، کمتر از آنچه که معلوم می شود با ثبات است. حاکمیت وی بر یک اردوی مرکزی استوار است از عواید گمرک معاش شان پرداخته می شود عواید (گمرک بیش از یکصد هزار دالر در روز است) و بدون آنکه وی را به حکومت مرکزی مربوط بدانند، ایران تجهیزات نظامی این اردو را تأمین می کند.

ادامه دارد

د لرغونو اثارو ساتنه ملی مسئولیت دی

اباسین

د اطلاعاتو او کلتور وزارت
په افغانستان کې په ټولو
خلکو غږ کړی چې د
لرغونو اثارو په ساتنه کې
مرسته وکړي.
د اطلاعاتو او کلتور وزارت
دغه وړاندیز د هغه پېښې
وروسته راخرګندیږي چې
څه موده وړاندې کورنیو
وسله والو غلو چې شمیر
یې معلوم نه و د بغلان په
ولایت کې د ډنډ غوري له
دوو سترو تاریخی کلیو
څخه ځینی لرغونی اثار تر
کیندلو وروسته تر لاسه کړل
او په نامعلوم لوري یې
قاچاق کړل.
د لرغونو اثارو قاچاق،
غلا، او د هغه لپاره د
غرونو او غونډیو کیندنې د
نن خبره نده کلونه وشول ان
له هغه راهیسې چې پدې
هیواد کې ملوك الطوایفی
پیل شوې او له هغې ورځې
نه چې سیمزه واکمنۍ
یاغي شوې دا پیښې دوام
لري.
ځینې داخلي غله او ملي
خاینین د څو پیسو په بدل
کې د بهرنیو مافیایی ډلو
او قاچاق وړونکو او حتی
لویو استخباراتی شبکو په
اشاره او مرسته لرغوني
اثار لوټی او د بیګانه
غنامندی لپاره یې په پردي
واك او اختیار کې ورکوي
دوی اوس مهال پداسې حال
کې چې شمېر یې سلګونو
ته ه رسیږي د هیواد په
بیلابیلو برخو کې په ګروپی
او یا انفرادی توګه غونډۍ
او ډېرې کیندی او تاریخی
اثار راکاږي، په ډیرو
ولایتونو کې غلو هغه
ځایونه ټول راسپړلی او له
منځه وړي چې شك پرې
کیده. دغه راز اوس دا
مافیائی ډلې ګمان لري چې
په لویو او نومیالیو
زیارتونو کې هم ښای دا
ډول تاریخی اثار او لرغونی
سیکی پټې وی او په همدې
هیله یې ډیر زیارتونه هم
نړولی او یو شمیر نور یې د
پلان په کرښو کې دي چې
که ساتنه یې نه وي ښایی
دیر ژر له منځه یوړل شي.
زموږ په هیواد کې د
تاریخی اثارو ساتنه ملي
وجیبه ده چې نه یوازی یو
کس څو تنو او یوازی
حکومت او پولیسو ته
متوجه وي هر وګړي چې
ځان ددي خاوریې بولي
مسئولیت لري چې په
خپلو سیمو کې د.کیندنو
او تاریخی اثارو د
لوټوونکو مخه ونیسی او
حتی ځوانان موظف کړي
چې په تاریخی غونډیو او
تاریخی بنیادونو پیری
ودروی همدا راز دولت
مکلف دي چې یا دخپلو
پولیسو او سرتیرو په
وسیله او یا د سیمې د
خلکو په هڅونې سره ددغه
ناوړه پدیدی مخه ونیسی.
دوی باید د څه مادي
امتیاز په بدل کې په هره
تاریخی سیمه کې په هغه
ځایونو کې چې ګمان
کیږي تاریخی شتمنی
وجود لري خلك موظف کړي
چې په جدي توګه د
کیندنو، لوټونو او قاچاق
مخه ډپ کړي.
د افغانستان په زیاتره
سیمو کې په تاریخی اثارو
پسې په غیر فنی ډول د
شپي له خوا د ځواکمنو ډلو
له خوا کیندنې پلټنې کیږي
او دغه ملي دارایی د څو
حریصو غلو خولو ته لویږي
دا مهال ګمان کیږي چې د
افغانستان د زیاترو سیمو
څخه ټول موجود لرغونی
توکي ښایی غلا شوی او
ایستل شوي وي. او د ښه
ثبوت لپاره بیلګه دا وه
چې د سږنې کال په سر کې
د افغانستان د موزیم
ځنیي اثار او ځینی نوري
سیکي او مجسمې چې په
افغاني تاریخی کلتور
پورې یې تړاو درلود د
کراچۍ موزیم او د
پاکستان د کورنیو چارو د
پخواني وزیر نصیر الله
بابر په کور کې وموندل
شول. نو راځئ چې په ټولیزه
توګه د ملي پانګی د ساتنی
په هدف په ټول افغانستان
کې د لرغونو اثارو د قاچاق
کوونکو غلو مخه ونیسو او
خپله کلتوری تاریخی
شتمنی خوندي وساتو.

منصدی صفحه: بشیر نذیر

ورزش ضامن تندرستی

بعد از ۱۴ سال اشتراک در مسابقات بین المللی

تیم منتخبه هاکی که تحت ریاست رحمت الله (نورستانی) رئیس فنی کمیته ملی المپیک و رئیس فدراسیون هاکی بنابر دعوت فدراسیون هاکی جمهوری اسلامی پاکستان در مسابقات انترنشنل اشتراک نموده بودند دوباره بوطن بازگشت نمودند.

تیم ورزشی کشور در مسابقاتی که در شهر های صوبه سرحد، بنو، ایبت آباد پاکستان از تاریخ ۱۲- ۲۲ جنوری برگزار گردید در شش مسابقه اشتراک نمودند که در ۳ مسابقه آن به تیم حریف مغلوب و در ۳ مسابقه دیگر مساوی گردیدند.

ازین تیم ورزشی قبل از ظهر دیروز در مقر کمیته ملی المپیک از جانب هیأت رهبری المپیک تقدیر بعمل آمد.

عبدالرحمن ولیزاده

ایجاد فدراسیون ملی معلولین و معیوبین

این فدراسیون از طرف کمیته ملی المپیک به همکاری وزارت شهدا و معلولین بتاریخ ۲۵ دلو طی محفلی به اشتراک رئیس کمیته ملی المپیک و وزیر شهدا و معلولین در چوکات کمیته ملی المپیک ایجاد و شروع به فعالیت های ورزشی نمود.

در چوکات این فدراسیون ورزشکاران معلول و معیوب کشور می توانند ورزش های مورد علاقه خویشرا انجام دهند.

همچنان بخاطر تقویه بنیه مالی این فدراسیون مبلغ چهار میلیون و شصت هزار افغانی از طرف محمد انور جگدلک رئیس عمومی کمیته ملی المپیک عبدالله وردک وزیر شهدا و معلولین و ۷ نفر تجار ملی هر یک، حاجی امین خان، حاجی کاتب، محسن امیدی، ناصر الکوزی، حاجی یونس، حاجی ذبیح صوفی زاده، عبدالله رامین به این فدراسیون مساعدت صورت گرفت:

۱_ عبدالله (وردک) وزیر شهدا و معلولین مبلغ ۵۰ هزار افغانی

۲_ محمد انور (جگدلک) رئیس عمومی کمیته ملی المپیک مبلغ ۵۰ هزار افغانی

۳_ حاجی امین خان تجار ملی مبلغ ۵۰ هزار افغانی

۴_ حاجی کاتب عضو فدراسیون بزکشی مبلغ ۵۰ هزار افغانی

۵_ محسن (امیری) تجار ملی مبلغ ۵۰ هزار افغانی

۶_ ناصر (الکوزی) رئیس شرکت الکوزی مبلغ ۵۰ هزار افغانی

۷_ حاجی محمد یونس رئیس شرکت شاداب ظفر مبلغ ۶۰ هزار افغانی

۸_ حاجی ذبیح صوفی زاده مبلغ ۵۰ هزار افغانی

۹_ عبدالله رامین رئیس مرکز تجار وصنعت کاران مبلغ ۵۰ هزار افغانی

فتبالر اروپا در بدل ۱۴ میلیون یورو

پاول ندویک فوتبالر چکی که در کلپ وینتوس استورین ایتالیا بازی میکند به تیم چلسی انگلستان بپیوندد ولی خانمش نخواست که از ایتالیا به انگلستان کوچ کشی کند ندویک که چندی قبل به حیث فوتبالر سال اروپا انتخاب شد تا سال ۲۰۰۳ با وینتوس استورین قرار داد بسته است و کلپ یونتوس استورین میخواهد در پهلوی نامبرده فوتبالر دیگری چکی مشهور توماس لویکی را که در تیم دورتمنت آلمان بازی میکند بخرد لویکی که در تیم دورتمنت آلمان بازی میکند بخرد لویکی که ۲۳ ساله است و در سال ۲۰۰۱ تقریباً در بدل چهارده میلون یورو از تیم اسپارتک پراگ به تیم دورتمنت آلمان رفت.

چهار مرکز جدید ورزشی به المپیک آتن سپرده می شود

هفت ماه قبل از برگزاری مسابقات المپیک در آتن مرکز یونان کمیته برگزاری این بازی ها اعلان کرد که ساختمان چهار مرکز جدید ورزشی را به اتمام رسانده است و این مراکز ورزشی در ماه فبروری به کمیته برگزاری مسابقات المپیک آتن سپرده خواهد شد به همین ترتیب گفته شده است که از چهار الی هشت ماه فبروری در این مرکز نو ورزشی تورنمنت آزمایشی هاکی اجرأ خواهد شد. و تا ماه جون که بازی های المپیک آغاز میگردد سی و یک تورنمنت آزمایشی در اماکن ورزشی آتن برگزار خواهد شد.

گروه بندی دیدارهای مقدماتی جام جهانی فوتبال در منطقه آسیا مشخص شد

زمان برگزاری دیدارهای مقدماتی جام جهانی فوتبال برای منطقه آسیا تعیین شد.

به گزارش خبرگزاری ایرنا، کنفدراسیون فوتبال آسیا با صدور یک بیانیه مطبوعاتی اعلام کرد که بازیهای هشت گروه تیم های کشورهای منطقه آسیا از ۱۸ فبروری آغاز شد.

کنفدراسیون فوتبال آسیا در این بیانیه، رده بندی گروههای فوتبال آسیا را به شرح زیر اعلام کرد. گروه ۱ - ایران، قطر، اردن، لائوس

گروه ۲ - ازبکستان، عراق، فلسطین و تایوان

گروه ۳ - جاپان، عمان، هند و سنگاپور

گروه ۴ - چین، کویت، مالیزیا و هانگ کانگ

گروه ۵ - امارات متحده عربی، تایلند، یمن و کوریای شمالی

گروه ۶ - بحرین، سوریه، اقرغذستان و تاجکستان

گروه ۷ - کوریای جنوبی، لبنان، مالدیو و ویتنام

گروه ۸ - عربستان سعودی، اندونیزیا، ترکمنستان و سریلانکا

برگزاری مسابقات به صورت رفت و برگشت خواهد بود و از مجموعه تیم ها هشت تیم به مرحله بعدی صعود می کنند.

کنفدراسیون فوتبال آسیا در بیانیه مطبوعاتی خود افزود: هشت تیم صعود کننده به مرحله نیمه نهایی به دو گروه چهارتایی تقسیم می شوند و در نهایت دو تیم برنده به طور مستقیم نمایندگی آسیا را در فیفا ۲۰۰۶ بر عهده خواهند گرفت.

سومین تیم برنده در میان دو گروه با چهارمین برنده دیگر قاره ها بازی خواهد کرد و راه احتمالی به جام جهانی ۲۰۰۶ هموار خواهد شد.

تونس و لیبیا نمی توانند بطور مشترک تقاضای میزبانی جام جهانی ۲۰۱۰ را بکنند

سپ بلاتر رئیس فدراسیون بین المللی فوتبال (فیفا) می گوید؛ خواسته وی بر اینست که کشورهای متقاضی برای میزبانی مسابقات جام جهانی فوتبال ۲۰۱۰ به تنهایی در مزایده شرکت کنند. این تصمیم بلاتر یک شکست برای تونس و لیبیا محسوب می شود.

این دو کشور همسایه در شمال افریقا، امیدوار بودند که بتوانند مشترکاً بمانند جاپان و کوریای جنوبی که با موفقیت میزبانی جام جهانی ۲۰۰۲ را برگزار کردند، در این مزایده شرکت کنند. بلاتر گفت فقط یک فدراسیون که از حمایت دولت متبوع خود برخوردار است، می تواند میزبانی این مسابقات را بعهده گیرد.

وی این اظهار نظر را در تونس که در حال برگزاری مجمع عمومی کنفدراسیون فوتبال افریقا است، ایراد کرد.

در کنار تونس و لیبیا کشورهای افریقای جنوبی، مصر و مراکش نیز خواستار میزبانی این مسابقات می باشند. مسابقات جام جهانی ۲۰۱۰ اولین جامی خواهد بود که در یک کشور افریقایی برپا خواهد شد.

فیفا در نشست ۱۵ مه سال جاری در زوریخ، کشور میزبان را انتخاب خواهد کرد

ورزشکاران ما با یک طلا، سه نقره و دو برونز بر گشتند

درین مسابقات که به اشتراک سیزده کشور از تاریخ ۱۴ الی ۱۸ دلو در شهر دهلی هندوستان برگزار گردیده بود ورزشکاران کشورما هر یک:

۱_ محمد عارف نظری در وزن ۴۸ کیلو گرام با اخذ مدال نقره حایز مقام دوم

۲_ محب الله امیری در وزن ۷۵ کیلو گرام با اخذ مدال نقره مقام دوم

۳_ عبدالرحمن نیازی در وزن ۵۴ کیلو گرام با اخذ مدال برونز مقام سوم

با کسب امتیازات فوق افغانستان به مقام پنجم این مسابقات نایل شد. این تیم ورزشی تحت ریاست میاگل نظری آمر عمومی فدراسیون ها در مسابقات نیوفول کتاکت کارته که در کشور ایران به تاریخ ۱۱ جدی آغاز گردیده بود به اشتراک ۱۱ تیم از ایران و یک تیم از افغانستان کي ۱۱ نفر بودند شرکت نموده و در نتیجه یک مدال طلا سه مدال نقره، و دو مدال برونز را نصیب تیم های شان نمودند.

#######

حسین رضازاده بهترین وزن بردار جهان

فدراسیون بین المللی وزن برداری، اسامی بهترین وزنه برداران جهان در سال ۲۰۰۳ و در اوزان مختلف را منتشر کرد.

در فهرست منتشره از سوی فدراسیون بین المللی وزنه برداری، نام " حسین رضازاده " در صدر بهترین وزنه برداران دسته به اضافه ۱۰۵ کیلوگرام جهان قرار دارد.

به گزارش خبرگزاری ایرنا، اسامی بهترین وزن برداران جهان در سال ۲۰۰۳ و در اوزان مختلف به شرح زیر است:

وزن ۵۶ کیلو گرام : ملین وواز چین

وزن ۶۲ گیلو گرام: شي ژی یانگ از چین

وزن ۶۹ کیلو گرام: ژانگ ژو ژنگ از چین

سیدمهدی پانزوان در این دسته در رده هجدهم جای دارد.

وزن ۷۷ کیلوگرام : گئورگی مارکوف از بلغاریا

محمدعلی فلاحتی نژاد در این دسته در رده پنجم جای دارد.

وزن ۸۵ کیلوگرام : سرگئی چاخوریان از استرالیا

سیدهادی پانزوان در این دسته در مکان پانزدهم جای دارد.

وزن ۹۴ کیلوگرام : الکسی پتروف از روسیه

کوروش باقری در این دسته در مکان سیزدهم قرار دارد.

وزن ۱۰۵ کیلوگرام : ایگور رازوریافت از اوکراین

محسن بیرانوند در این دسته در مکان بیست و سوم جای گرفته است.

وزن به اضافه ۱۰۵ کیلوگرام : حسین رضازاده

آغاز مباحثات شورای حکومتی عراق در باره آینده سیاسی کشور

شورای حکومتی عراق در پی ملاقاتی با همسایگان این کشور در شهر کویت در روز یکشنبه ، بحث درباره آینده سیاسی این کشور را آغاز کرده است.

پل برمر، رئیس تشکیلات اداری نیروهای ائتلافی در عراق، بار دیگر برگزاری انتخابات مستقیم تا پیش از انتقال قدرت به یک دولت عراقی را مردود دانسته است.

بسیاری از شخصیت های برجسته و گروه های عراقی شیوه پیشنهادی نیروهای ائتلافی برای انتخاب یک دولت موقتی را به شدت مورد انتقاد قرار داده اند.

تا جایی که مساله به نیروهای ائتلافی مربوط می شود یک بخش از این طرح تحت هیچ شرایطی قابل تغییر نیست.

مقام های ائتلافی اصرار می ورزند که انتقال حاکمیت ملی در روز ۳۰ جون انجام خواهد شد، اما پرسش اساسی این است که قدرت به چه نهادی واگذار خواهد شد؟

براساس طرح اولیه، یک مجمع ملی که توسط شخصیت های بارز ۱۸ ولایت عراق برگزیده خواهد شد، هسته مرکزی دولت انتقالی را تشکیل خواهد داد.

این طرح چنان مورد انتقاد قرار گرفته است که اکنون غیرقابل اجرا به نظر می رسد.

گزینه دیگر، برگزاری انتخابات مستقیم است

در پی درخواست های اکثریت شیعه، نیروهای ائتلافی با اعزام تیمی از سوی سازمان ملل برای ارزیابی مسأله آمادگی عراق برای برگزاری انتخابات موافقت کردند.

گزارش سازمان ملل احتمالاً طی دو هفته آینده منتقل خواهد شد.

اما اگر اظهارات سرپرست هیات سازمان ملل و سخنگوی او را ملاک قرار دهیم، آنها عمدتاً امکان برگزاری انتخابات پیش از روز ۳۰ جون را مردود می دانند.

اکنون صحبت از تعمیم شورای حکومتی عراق به گونه یی که سایر گروه های عراقی را که به هنگام تشکیل شورا در ماه جنوری به آن ملحق نشدند به میان آمده است

چنین اقدامی برخی از انتقادات وارده به شورای حکومتی را خنثی خواهد کرد.

همچنین صحبت هایی از ایجاد یک مجمع بزرگ تر ملی که تا زمان انتخابات نقش دولت انتقالی را بازی خواهد کرد به میان آمده است. به گفته آقای برمر امکان پیش کشیدن تاریخ انتخابات و برگزاری آن تا پیش از پایان سال جاری وجود دارد.

آقای برمر می گوید که او تقریباً ده ها طرح پیش رو دارد. اما او می داند که هیچ کدام از این طرح ها همه را راضی نخواهد کرد.

اما او همچنین می داند که وقت برای انتخاب یک دولت عراقی که کنترول کشور را پس از خروج تشکیلات اداری تحت کنترول امریکا به دست گیرد کم است.

هوشدار در مورد عملیات تروریستی در عربستان

وزارت خارجه بریتانیا با صدور بیانیه یی جداً از شهروندان این کشور خواسته است که غیر از موارد ضروری، از سفر به عربستان سعودی خودداری ورزند.

در این بیانیه آمده است که براساس اطلاعات دریافت شده، گروه های تروریستی در مراحل نهایی برنامه ریزی برای دست زدن به یک سلسله عملیات خرابکارانه در آن کشور هستند و ممکن است که شهروندان خارجی مقیم در آن کشور از جمله هدف های اصلی این حملات باشند.

سخنگوی وزارت خارجه بریتانیا گفته است که برنامه ریزی گروه های تروریستی شامل حمله به مجتمع های اقامتی خارجیان است اما ممکن است هدف های دیگری را نیز شامل شود.

در ماه های می و نوامبر سال گذشته، مجتمع های محل اقامت خارجیان در ریاض، پایتخت عربستان، هدف حملات انتحاری قرار گرفت و تعدادی کشته و زخمی برجای گذاشت.

به گفته خبرنگار بی بی سی در ریاض، گفته می شود که از سال گذشته، خطر دست زدن به حملات تروریستی در عربستان عمدتاً به شبکه القاعده نسبت داده می شود.

مقامات امنیتی سعودی در ماه های اخیر به یک سلسله عملیات برای شناسایی و سرکوب گروه های تندرو اسلامگرا در آن کشور مبادرت کرده اند که به بازداشت و کشته شدن چندین فرد مظنون به ارتباط با این گروه ها منجر شده است.

در ماه های اخیر، هراس از وقوع عملیات تروریستی باعث شده است تا چندین پرواز شرکت های هواپیمایی بریتانیا و ایالات متحده به عربستان لغو شود.

کنگره پولیس اروپا در بن

سازمانهای پولیس اروپا در کنگره دو روزه یی که در بن تشکیل داده اند سرگرم بررسی برنامه های کشورهای اتحادیه اروپا برای مبارزه با تروریزم جهانی در سطح ملی و بین المللی هستند.

آلمان مایل نیست سیستم اخطاری ترور امریکا را در آلمان بکار گیرد بلکه بجای یک سیستم چند مرحله یی هوشدار در مورد برنامه های تروریستی به ایجاد هماهنگی کامل در سازمان های پولیسی و امنیتی خود می پردازد و ساختارهای گسترده یی را در زمینه حفظ امنیت عمومی حاکم خواهد کرد.

اتو شیلی، وزیر داخله آلمان، امروز هنگام گشایش کنگره دو روزه پولیس اروپا در شهر بن آلمان اجرای سیستم های هوشدارترور در آمریکا را برای اروپا رد کرد.

او گفت ما نباید با سلسله یی از هوشدارهای چند مرحله یی و پی در پی شهروندان خود را دچار اضطراب و نگرانی کنیم بلکه با ایجاد ساختارهای گسترده امنیتی و فعالیت مداوم و هماهنگ سازمان های پولیسی و امنیتی به بالا رفتن میزان بیداری و خود آگاهی در جامعه یاری دهیم.

وزیر داخله آلمان افزود در جریان دوسال و نیم گذشته در این کشور ۱۸۲ دوسیه علیه اسلامگرایان تندرو در آلمان به جریان افتاد و سازمان های مسئول موفق شدند تقریباً همه گروهها و افراد تندرو را با پیشینه فعالیت تروریستی زیر کنترول قرارداده و یا آنان را به محکمه تسلیم کنند.

"دعوت خاتمی منصفانه نیست"

پس از انتشار بیانیه محمد خاتمی، رییس جمهور ایران، حاوی دعوت از مردم برای شرکت در انتخابات هفتمین دوره مجلس شورای اسلامی، یکی از نماینده گان رد صلاحیت شده مجلس ششم این درخواست را غیر منصفانه خوانده است

رضا یوسفیان، نماینده مجلس ششم از جناح اصلاح طلب که صلاحیت وی برای نامزدی انتخابات دوره هفتم توسط شورای نگهبان رد شده، در گفتگو یی با بی بی سی گفته است که منصفانه نیست از مردم دعوت شود در انتخاباتی شرکت کنند که در آن جناح محافظه کار با رقابتی مواجه نیست.

با اعلام رد گسترده صلاحیت داوطلبان نماینده گی مجلس توسط شورای نگهبان، محمد خاتمی و مهدی کروبی، روسای جمهور و مجلس، بر رقابتی و آزاد نبودن انتخابات تاکید گذاشتند و وزیر داخله کابینه آقای خاتمی در چند مورد خواستار تعویق انتخابات شد.

با اینهمه، پس از دستور آیت الله خامنه ای، رهبر جمهوری اسلامی ایران، برای برگزاری به موقع انتخابات و ضرورت شرکت مردم در آن، رییس جمهور و رییس مجلس اعلام کردند انتخابات برگزار می شود و پیشتر نیز رییس مجلس، در موضعی مشابه آقای خاتمی، خواستار مشارکت مردم در انتخابات با وجود نواقص آن شد.

آقایان خاتمی و کروبی، اعضای مجمع روحانیون مبارز هستند که با اعلام نامزدهای خود، در انتخابات شرکت دارد.

آقای یوسفیان گفته است که در شرایط کنونی، اصلاح طلبان امکان بردن انتخابات را ندارند

به گفته وی، نماینده گان کنونی مجلس بارها گفته اند که انتخابات کنونی عادلانه نیست زیرا رقابتی بین جناح ها در آن وجود ندارد.

آقای یوسفی پیش بینی کرده است که جناح اصلاح طلب در بیرون از مجلس به تلاش خود برای تغییر ادامه خواهد داد و افزوده است که اعتصاب و استعفای نماینده گان بسیاری از مردم را قانع کرد که اصلاح طلبان در پیگیری اهداف خود جدی هستند و حاضر نیستند برای کسب امتیازات شخصی، دست به مصالحه بزنند.

این نماینده مجلس با اشاره به بیانیه رییس جمهور اظهار داشته است که "ما مطمئن نیستیم که به چه دلیل رییس جمهور از مردم خواسته است در انتخابات شرکت کنند و از دعوت وی راضی نیستیم"

در خواست مداخله بین المللی در بحران هائیتی

با ادامه نا آرامی و شورش مخالفان رییس جمهور هائیتی و جمهوری دومینیکن، در همسایگی هائیتی خواستار مداخله بین المللی برای پایان دادن به بحران کنونی شده اند.

وزیرخارجه جمهوری دومینیکن گفته است که ادامه شورش ها در هائیتی امکان ورود هزاران تن آواره به کشوروی را در پی دارد و جامعه بین المللی نباید اجازه دهد با ادامه بحران کنونی، این جمهوری به تنهایی با مشکلات ناشی از این بحران مقابله کند.

به گفته وی، درگیری های دو هفته اخیر بین طرفداران و مخالفان ، که طی آن دست کم پنجاه نفر کشته شده اند ، می توانند تمامی منطقه را دستخوش بی ثباتی کند.

جمهوری دومینیکن، که در جزیره هیسپونالیا با هائیتی هم مرز است، به منظور جلوگیری از سرایت نا آرامی در هائیتی مرز خود با این کشور را مسدود کرده است

در جدیدترین تحولات در هائیتی، گزارش شده است که شورشیان مسلح توانسته اند نیروهای وفادار به دولت را از مرکز شهر هینشه بیرون برانند و این شهر را در اختیار خود بگیرند

شورشیان در نخستین مرحله از عملیات خود در این شهر، به مرکز پولیس حمله کردند که طی آن سه نفر، از جمله رییس پولیس شهر کشته شدند.

همزمان، برتران آریستید، رییس جمهوری هائیتی، نیز از جامعه بین المللی درخواست کمک کرده است.

وی گفته است که پولیس آن کشور امکان مقابله با حملات شورشیان را ندارد.

تاکنون شورشیان یازده شهر هائیتی را در اختیار خود گرفته اند و با حمایت رهبران تبعیدی مخالف رییس جمهور، سوگند خورده اند تا سرنگونی وی به مبارزه خود ادامه دهند.

گفته می شود که تعداد شورشیان مسلح به مراتب کمتر از نیروی پولیس پنجاه هزار نفری هائیتی است اما شورشیان به منظور جلوگیری از ورود پولیس به شهرهایی که تصرف کرده اند به ایجاد راهبندان هایی در مسیرهای ورودی این شهرها مبادرت ورزیده اند.

شورش های کنونی در اعتراض به آنچه که مخالفان روش خودکامه آقای آریستید خوانده اند آغاز شده است.

راغلی لیک

۲۴ ساعته بریښنا د اشرافو په خدمت کې د ارادې ورځپاڼې محترمې اداري ته!

د خلکو د ستونزو او لیکونو په لړۍ کې غواړو چې موږ د ننګرهار غریب خلك د خپلو مشرانو د بې رحمۍ او بې عدالتۍ په هکله خپلې ستونزې درته ولیکو.

په ټول ننګرهار کې د والي له کوره نیولې د ټولو قوماندانانو او رئیسانو کورونو ته ۲۴ ساعته بریښنا ورکړل شوې ده دغه راز سوداګر او د پیسو څښتنانو ته هم د فوق العاده امرونو له مخې ۲۴ ساعته بریښنا ورکړل شوې ده او نومړو اشرافو بیا له خپلو کورونو څخه ځینو خپلو ارتباطي کورونو او دوستانو ته د بریښنا لینونه ورکړي دي.

د ننګرهار دبریښنا د فابریکې د یو توربین بریښنا د نجم الجهاد فامیلیو ته چې هلته د ټولو جهادي قوماندانانو او د مولوي محمد یونس خالص کور دی بریښنا ۲۴ ساعته لین روان دی چاچې د اوسني دولت په ضد د جهاد فتوا ورکول د ننګرهار د غریبو خلکو اواز په ننګرهار کې مشرانو ځکه نه اوري چې پدې امتیاز کې خپله ککړ دي غریب خلك د اوړي خپلو بچیانو ته لاس پکې وهي او د ژمي له یخنۍ ریږدي د ننګرهار اوسني مسوولین تش په نامه خلکو ته د خدمت ټټر وهي. خو په حقیقت کې یې د خلکو په ورمیږونو یې پښې اېښې دي.

د ټولو ولایاتو او په تېره د ننګرهار مشرانو خپل ټول امتیازونه د ځان لپاره کړي دي دي مشرانو ته حیا نه ورځي چې خپله بریښنا ته ناست وي او د ځنګ ګاونډیان یې په تیاره کې وي.

او داسې ورځ راتلونکې ده چې یو وخت به د دوی د اوسنیو اعمالو له امله د دوی ژوند ته څه چې د دوی خبرو ته به هم په سپك وکتل شي موږ هیله لرو چې د بریښنا وزارت وزیر په هیواد کې د ۲۴ بریښنا امتیازات ختم کړي او نور دا ملت پرېږدي چې له دوی څخه خپل حقوق تر لاسه کړي او که نه د دوی ټولې اوسنۍ کړې د تاریخ په پاڼو کې تثبیتېږي او راتلونکي نسل به د دوی د کړنو په وړاندې د نفرت په سترګه وګوري.

د ننګرهار د بې وزلو خلکو له خوا د جلال اباد ښار

تدویر ورکشاپ دوروزه در وزارت احیا و انکشاف

ورکشاپ دو روزه بررسی کار کردها پیرامون برنامه ((عملیات طویل المدت کمک های رفاهی و بهبود)) قبل از ظهر دیروز در تالار کنفرانس های وزارت احیأ و انکشاف دهات آغاز گردید.

در این ورکشاپ که به مساعی مشترک وزارت احیا و انکشاف دهات و پروگرام جهانی غذا (WFP) دایر گردید پس از تلاوت آیاتی چند از کلام الله مجید ، محترم محمد حنیف اتمر وزیر احیا و انکشاف دهات عملکرد های برنامه را طی ربع دوم و سوم به بررسی گرفته و از مساعی پروگرام جهانی غذا که در مشارکت با وزارت های ذیربط، ادارات غیر حکومتی ملی و بین المللی و مردم تطبیق میگردد ابراز قدردانی نمود.

وزیر احیا و انکشاف دهات اهمیت این برنامه را بمثابه وسیله یی در امر مصوئنیت اجتماعی خاصتاً مصوئنیت غذایی، عرصه های تغذیه، صحت، تعلیم و تربیه، احیای زیربناهای روستایی و ارتقای ظرفیت وانمود کرد.

سخنگوی بعدی خانم سوزانا ایکو آمر پروگرام جهانی غذایی نیز پیرامون فعالیت آن سازمان در برنامه متذکره صحبت کرد.

در نشست امروزی موضوعات مربوط به مساعدت های عاجل برای آسیب پذیران شهری و روستایی، بیجا شده گان داخلی، عودت کننده گان، برنامه ملکی سازی، ارتقای ظرفیت، عرضه مواد غذایی در مقابل کار و تعلیم و نتایج بررسی برنامه ملی آسیب پذیری در مقابل خطر مطرح شد.

قرار است در روز دوم چگونگی تطبیق برنامه کاریابی اضطراری ملی و برنامه همبستگی ملی مورد بحث قرار گیرد و گزارشاتی ازطرف مسئولین در زمینه به اشتراک کنندگان ورکشاپ ارایه گردد. شاملین بعداً در گروپهای کاری به بحث روی مسایل عمده و موانعی که موجود است خواهند پرداخت تاراه های حل مناسب را جهت تطبیق بهتر برنامه شناسایی کنند.

اراده
زیر نظر هیات تحریر انتشار میابد
مؤسس وصاحب امتیاز: حاجی سید داؤد
مدیر مسوول : ظهور افغان
روزنامه آزاده وملی نشریه مرکز نشرات افغان
اندیشه و عقاید مطرح شده از سوی نویسنده گان به خودشان مربوط است
کمپوزودیزاین : صدیق الله "صادق" و عزیز الرحمن "گوهر"
اراده در ویرایش و پیرایش مطالب دست باز دارد
آدرس: پروان مینه (سینمای بهارستان سرک مسجد حاجی میر احمد)خانه نمبر ۹۵
تیلیفون موبایل: ۰۷۰۲۲۴۷۸۷
ERADA Daily
Daily Independent Publication, Publisher: Afghan Media Resource Center
Founder: Haji Sayed Daud, Chief Editor: Zuhoor Afghan
Mobil Phone: 070224787
eradadaily@hotmail.com
چاپ: مطبعه مرکز نشرات افغان
قیمت یک شماره ۲ افغانی